

2021 전라남도장애인생활체육대회

1차 시·군대표자 회의



Contents



I. 개최계획

1. 대회목적	7
2. 기본방향	7
3. 대회개요	7
4. 대회주요일정	9
5. 경기일정(안)	10
6. 종목별 경기장배정(안)	10
7. 대회조직도	11
8. 기관별 업무분장	12

II. 세부계획

1. 주요 추진계획	15
2. 분야별 주요사업	16
3. 각종 대표자회의 운영	18
4. 각종 회의운영	20
5. 종합상황실운영 및 비상계획 수립	21
6. 경기운영사항	24

Ⅲ. 대회참가 신청 및 참가요강

1. 일반사항	27
2. 참가신청	29
3. 종목별 참가요강	34

정 식 종 목

(1) 게이트볼	34
(2) 배 구	35
(3) 배드민턴	36
(4) 보 치 아	37
(5) 축 구	38
(6) 탁 구	39
(7) 론 볼	40
(8) 육 상	41

화 합 종 목

(1) 줄다리기	42
(2) 줄 넘 기	43
(3) 다 트	44

Ⅳ. 참가신청 전산시스템 매뉴얼

전산시스템 매뉴얼	47
-----------------	----

Ⅴ. 전라남도장애인생활체육대회 운영규정

운영규정	57
------------	----

I

개 최 계 획

I. 개 최 계 획

1. 대회목적

- 장애인과 비장애인이 함께하는 어울림 한마당축제
- 장애인생활체육에 대한 도민의 이해 증진
- 스포츠 활동을 통한 장애인 건강 도모
- 장애인생활체육 보급

2. 기본방향

- 시·군 대항전을 통한 장애인생활체육 어울림 한마당
- 전라남도장애인체육대회 개최지에서 순회개최
- 개최지 장애인체육시설 및 편의시설 확충
- 코로나 19 방역 지침을 준수한 안전한 대회 개최 추진

3. 대회개요

- 대 회 명 칭 : 2021 전라남도장애인생활체육대회
- 대 회 기 간 : 2021. 11. 4.(목) ~ 11. 5.(금) / 2일간
- 개 최 지 : 보성군
- 주 최 : 전라남도장애인체육회

- 주 관 : 보성군 · 가맹경기단체
- 후 원 : 전라남도, 문화체육관광부, 국민체육진흥공단, 복권위원회
- 경 기 종 목 : 11종목(정식 8, 화합 3)※ 체험종목별도

- 정식 8종목 : 게이트볼, 배구, 배드민턴, 보치아, 탁구, 축구, 론볼, 육상
- 화합 3종목 : 줄다리기, 줄넘기, 다트

- 대 회 규 모 : 2,000여명(선수단 1,400, 경기임원 등 600)

○ 참 가 자 격

- 각 시·군별 참가신청을 필하고 본회로부터 참가자격이 인정된 자
- 2021년 1월 1일 기준 만 14세 이상인 자

○ 참 가 장 애

- 절단 및 기타, 뇌병변장애, 시각장애, 지적장애, 청각장애

○ 시 상

- ① 각 종목별시상 (1위 ~ 3위 / 상배, 상장)
- ② 우수종목 경기단체상 (1개 경기단체 / 상배, 상장)
 - 으 뜸 상 (1개 시·군 / 상배, 상장)
 - 화 합 상 (1개 시·군 / 상배, 상장)
 - 응 원 상 (1개 시·군 / 상배, 상장)
 - 질 서 상 (1개 시·군 / 상배, 상장)

4. 대회주요일정

행 사	일 정	장 소	비 고
대회개최 기간 승인	'21. 7월중	-	본 회
경기분야합동 회의 (종목별 경기단체·운영진)	'21. 7. 23.(금) 11:00 ~	전남체육회관 3층	경기단체 담당자 회의 (세부종목·용기구)
경기장 실사 (본회·보성군)	'21. 7. 23.(금)	보성군 (종목별 경기장)	보성군⇔경기단체
1차 시·군대표자 회의 (본회·보성군·경기단체·참가시군)	'21. 7. 28.(수) 10:30 ~	비대면	개최지 준비계획 보고 개최계획 및 참가요강, 참가신청 방법 등
시·군 선수단모집	'21. 7. 28.(수) ~ 8. 13.(금)	22개 시·군	참가선수 모집(시·군)
대회참가신청 (인터넷 접수)	'21. 8. 16.(월) ~ 8. 23.(월)	본회 홈페이지	시·군 ⇨ 본회
참가신청서 열람 (정정기간)	'21. 8. 24.(화) ~ 8. 26.(목)	본회 홈페이지	시·군 ⇨ 본회
종목별 경기일정 수립	'21. 8. 27.(금) ~ 9. 3.(금)	종목별 경기단체	경기단체 ↔ 본회 (대진추첨 책자)
2차 시·군 대표자 회의 및 대진추첨 (본회·보성군·경기단체·참가시군)	'21. 9. 15.(수) 11:00~	미정	개최지 준비사항 보고 종목별 대진 추첨 대회정보 최종전달 등
경기운영요원 회의	'21. 9. 8.(수) 예정	보성군 (미정)	경기운영보조자회의 및 점검 (개최지 종목별배정공무원)
개·폐 회 식	취소	미운영	
종목별 경기운영	'21. 11. 4.(목) ~ 11. 5.(금)	종목별경기장	정식 8종목·화합 3종목 ※ 체험종목

※ 주요추진 일정은 변경 될 수 있음

5. 경기일정(안)

구분	경기종목	경기일정		경 기 장		
		11/4(목)	11/5(금)	장 소	종 목 담당자	연락처(010)
정식(8)	게이트볼	13:00~18:00	09:00~11:30	보성전천후게이트볼장	나인선	010-3977-0018
	배구(좌식)	13:00~18:00		다향고등학교	윤홍주	010-2553-0123
	배드민턴	13:00~18:00		보성중학교	최형욱	010-9855-4486
	보치아	13:00~18:00		별교상업고등학교	이석	010-2002-8950
	탁구	13:00~18:00		국민체육센터	오영종	010-6865-9655
	축구	13:00~18:00	09:00~11:30	별교축구장B	최정남	010-2372-0857
	론볼	13:00~18:00	09:00~11:30	별교축구장A	김국현	010-2622-7250
	육상	13:00~18:00		보성공설운동장	윤병구	010-2713-0034
화합(3)	줄다리기		09:00~11:30	별교스포츠센터	박동민	010-9010-5096
	줄넘기		09:00~11:30	별교스포츠센터	홍정숙	010-5149-7622
	다트		09:00~11:30	별교스포츠센터	남정선	010-5705-0566
체협	VR·AR		09:00~11:30	별교스포츠센터	찾아키는 서비스팀	010-9493-0968

※ 경기일정은 참가신청 마감 후 최종 확정.

6. 종목별 경기장배정(안)

구분	종목	경기장명	주소	비고
계	11개 종목			
정식(8)	게이트볼	보성전천후게이트볼장	보성군 보성읍 보성리 178	
	배구(좌식)	다향고등학교	보성군 보성읍 녹차로 1364	
	배드민턴	보성중학교	보성군 보성읍 신지두솔길 9	
	보치아	별교상업고등학교	보성군 별교읍 홍암로 61	
	탁구	국민체육센터	보성군 보성읍 용문길 36-16	
	축구	별교축구장B	보성군 별교읍 신정길 4-129	
	론볼	별교축구장A	보성군 별교읍 신정길 4-129	
	육상	보성공설운동장	보성군 보성읍 용문길 18	
화합(3)	줄다리기	별교스포츠센터	보성군 별교읍 신정길 4-129	
	줄넘기	별교스포츠센터	보성군 별교읍 신정길 4-129	
	다트	별교스포츠센터	보성군 별교읍 신정길 4-129	
체협	VR·AR	별교스포츠센터	보성군 별교읍 신정길 4-129	

※ 시설문의 : 보성군 시설관리사업소 체육정책계 담당 김태기

7. 대회조직도

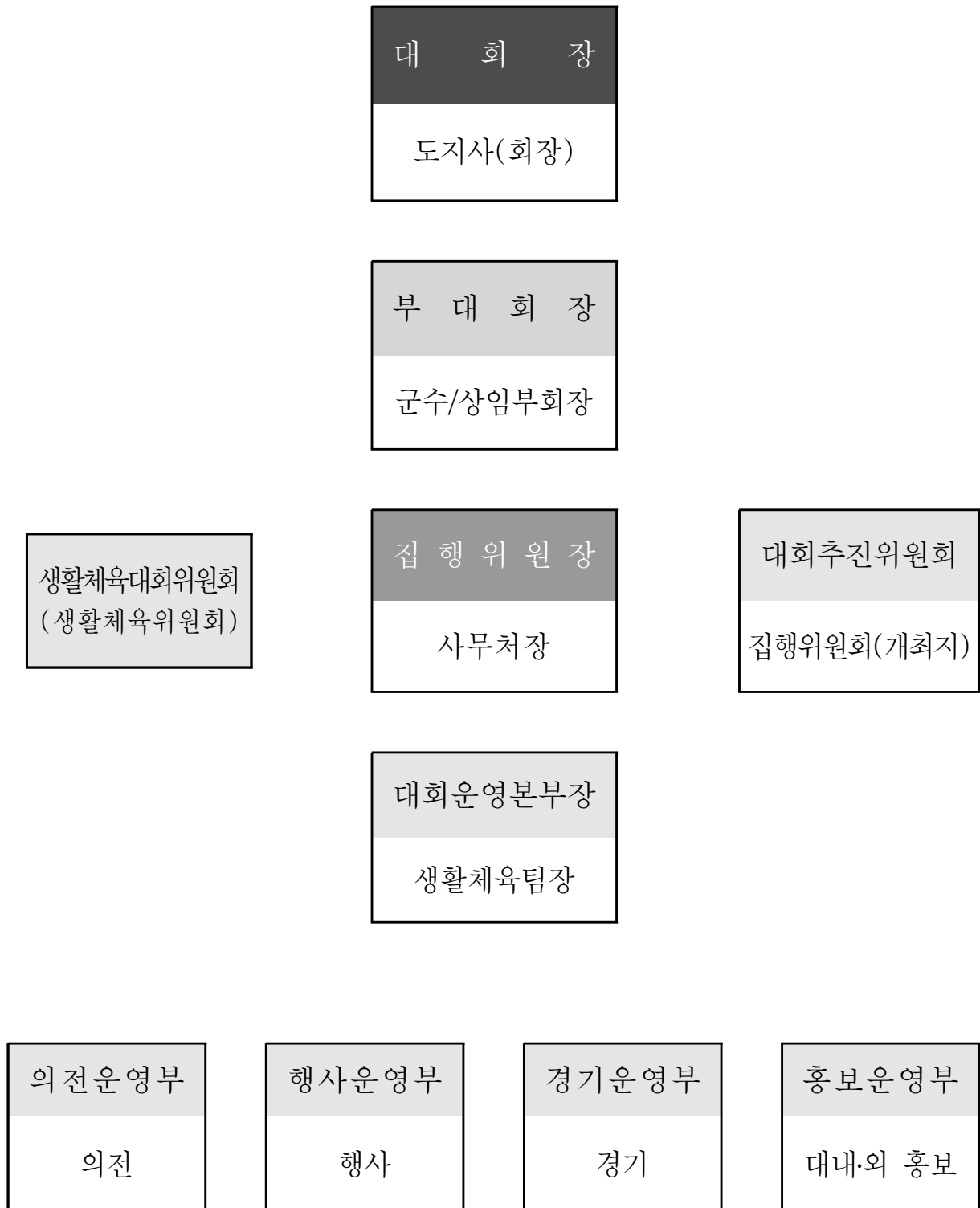

8. 기관별 업무분장

구 분	내 용	비 고
전라남도 장애인체육회	<ul style="list-style-type: none"> • 대회 기본방향 설정 및 개최계획 수립 • 각종 회의 개최(경기분야, 시·군대표자 등) • 장애인편의시설 자문(경기장, 행사장, 숙소, 식당 등) • 참가신청 접수 • 종목별 세부종목 이벤트 성립 및 경기용품 확인·조절 • 장애인단체 및 도 초청인사 초청 관리 • 시상용품 제작(상장, 메달) 및 배치 • 경기운영관리, 경기집계·기록, 대진 운영(체육회 및 경기단체) 	
경 기 단 체	<ul style="list-style-type: none"> • 경기장 시설 및 경기용품 확인·배치(자문 및 협조) • 경기운영(담당관, 심판 및 보조)요원 확보 배치 및 운영 • 심판, 경기요원 등 교재제작 및 교육 • 종목별 참가요강, 참가유형, 이벤트 조절·관리 • 종목별 경기운영, 종목별 경기장 설치 및 집기류 인수배치 • 종목별 경기결과 집계 및 기록·종목별 시상운영 등 	
참가 시·군	<ul style="list-style-type: none"> • 대회 참가신청서 작성 및 등록 • 선수단인솔(대회참가 등) • 선수단 상해보험 가입(참가 시군별) 	
보 성 군 (추진위원회)	<ul style="list-style-type: none"> • 대회 운영계획 수립 및 대회 추진위원회 구성·운영 • 경기장 시설, 장비, 부대시설 등 확보 및 분야별 집기류 배치 • 경기장 및 숙박 장애인 편의시설 설치 • 각종 행사용 대회기(개회식)제작 • 대회 홍보물 제작·배포, 설치 <ul style="list-style-type: none"> - 심볼, 종합안내 책자, 안내판, 현수막, 현판, 아치 등 • 대회운영실 및 경기장통신시설(전화), 집기, 소모성 물품 확보 설치 • 의료진, 경비요원, 자원봉사요원(급수봉사, 기록보조) 확보배치 • 대회 및 경기운영요원(경기 및 기록보조, 시상보조, 피켓걸) 확보배치 • 임원, 선수단 숙박시설 확보 협조 및 환영 영접 • 기타 대회운영에 관련된 사항 	
경 찰	<ul style="list-style-type: none"> • 대회 경비에 관한 사항 • 선수단 수송 및 대회운영 교통소통 대책 • 경기장, 숙박 등 교통관리 및 안전대책에 관한 사항 	
기타 단체	<ul style="list-style-type: none"> • 자원봉사 단체 <ul style="list-style-type: none"> - 장애유형별, 시민사회단체, 군인, 유관기관, 등 - 자원봉사자 모집부분(안내, 청소, 교통, 수어, 장애인선수 1:1 봉사 등) • 응원단 지원(지역 주민, 학생 등) 	

II

세 부 계 획

II. 세 부 계 획

1. 주요 추진계획

구 분	주요 내용	비 고
추진위원회운영 (개최지역)	<ul style="list-style-type: none"> 대회 주관 및 기획·조정 및 종합운영계획 수립 식전행사 등 축하행사에 관한사항 관계기관 업무조정 및 협의 등 경기장 확보, 시설·경기용품 조달 등 대회개최에 따른 각종 회의 운영에 관련된 사항 기타 대회 추진에 필요한 사항 	
개·폐 회 식	<ul style="list-style-type: none"> 코로나 확산 방지를 위한 미 개최 	
비 상 계 획 수 립	<ul style="list-style-type: none"> 보건위생, 의료진배치 우천시 대응방안, 경기지연에 따른 문제 대처 종합상황실 운영계획 및 세부계획 수립 <ul style="list-style-type: none"> - 대회 상황발생에 따른 신속, 정확한 대처 대회관련 추진계획, 세부계획 등 추진상황 점검 코로나 방역 및 대응방안 마련 	
대 회 홍 보	<ul style="list-style-type: none"> 지역 언론매체 홍보(방송, 신문, 인터넷 등), 보도지원 홍보물제작(심볼, 홍보탑, 아치, 현수막, 책자, 포스터 등) 사진, 비디오 촬영 등 	
편 의 시 설	<ul style="list-style-type: none"> 경기장 출입구, 화장실, 이동경사로 설치 등 재활상담 부스 운영, 보장구수리 부스 운영 통신(수어, 스크린, 방송, 인터넷)시설 설치 	
사 전 준 비	<ul style="list-style-type: none"> 경기장 선정, 경기일정 및 대진추첨 점검 시상운영 계획 및 각종 시상용품제작 대회참가신청자 접수 및 관리 	
각 종 대표자회의	<ul style="list-style-type: none"> 경기운영계획 수립, 참가요강, 용기구조달·배치 대회요강 설명, 참가신청방법, 상해보험가입 대진표 추첨 개최지 준비사항보고 및 주요전달 사항 공지 	
자 봉 사 단	<ul style="list-style-type: none"> 대회지원 자원봉사단 운영 <ul style="list-style-type: none"> - 보성군체육회, 유관기관 등 협조체제 구축 - 개최지 자원봉사단 모집공고, 교육 - 경기장배치, 음료, 교통, 안내, 장애인 이동 편의제공 등 	
종 목 준 비	<ul style="list-style-type: none"> 경기 임원장 선정 및 대회진행(심판, 기록)요원 확보 시설, 경기용품 소요과약 및 확보방법·운송계획 제출 경기규정 및 유형별 등급분류 등 참가요강 작성 경기진행요원 직무교육 	

2. 분야별 주요사업

1 대회 안전

- 경기장, 선수숙소 및 행사장 안전
 - 안전요원 배치, 소방대책 강구
 - ※ 선수단 상해보험 가입(시·군별 자체가입, 대회기간 : 11/4 ~ 11/5)

2 응급사항 대처

- 기 간 : 2021. 11. 4.(목) ~ 11. 5.(금) / 2일
- 장 소 : 행사장, 경기장
- 내 용 : 경기장 부상치료 및 응급환자 후송 등 의료서비스 제공
- 협조기관 : 보성군보건소 등

3 자원봉사단 운영

- 소요인원 : 100여명
- 운영기간 : 2021. 11. 4.(목) ~ 11. 5.(금) / 2일
- 활동내용
 - 경기진행, 시상보조
 - 급식, 급수 봉사, 물품보관
 - 교통질서, 주차유도
 - 장애인 편의보조, 환경정리

4 대회홍보

○ 언론매체 홍보

- 지역신문사 등을 통한 대회준비 및 대회 개최 사전홍보
- 각종 회보 및 간행물을 통한 홍보
- 기자초청 간담회, 인터넷 등을 통한 홍보

○ 홍보물 제작

- 홍보탑, 아치, 플래카드 등 설치
- 사진, 비디오 촬영, 종합안내서 제작

5 편의시설 설치

○ 장애인 편의시설 설치 종목별 경기장 설치

- 기 간 : 2021. 11. 4.(목) ~ 11. 5.(금) / 2일간
- 시설종류 : 출·입구 및 이동 동선 경사로, 장애인용 화장실
- 설치장소 : 주경기장 및 종목별 경기장, 식당, 숙소 등
- 설치방법 : 영구 또는 임시시설 설치

○ 종목별 경기장 설치

- 기 간 : 2021. 11. 3.(수) / 1일간
- 장 소 : 종목별 경기장
- 방 법
- 개최지 담당자와 경기장 설치 일자 사전 협의
- 경기용기구, 경기용품 등 각종 용품 경기장 지정 위치 설치

3. 각종 대표자회의 운영

1 사업개요

○ 회의 일정

- 2021. 7. 23.(금) 11:00 / 경기분야 회의
- 2021. 7. 28.(수) 10:30 / 1차 시·군 대표자회의
- 2021. 9. 15.(수) 11:00 / 2차 시·군 대표자회의

○ 대 상 : 본회, 도청, 개최지, 22개 시·군, 종목별 경기단체

2 세부계획

○ 경기분야 회의 개최

- 일 시 : 2021. 7. 23.(금) 11:00 ~
- 장 소 : 전남체육회관 3층
- 대 상 : 본회, 개최지(보성군), 종목별 경기단체 담당자
- 인 원 : 15여명
- 내 용 : 전라남도장애인생활체육대회 기본계획, 준비사항 설명,
종목별 참가요강 협의 및 조정

○ 1차 시·군 대표자회의 개최

- 일 시 : 2021. 7. 28.(수) 10:30 ~
- 장 소 : 비대면
- 대 상 : 본회, 개최지(보성군), 22개 시·군 담당자, 종목별 경기단체
- 내 용 : 생활체육대회 기본계획, 참가요강설명, 참가신청방법,
시·군 협조사항, 개최지 준비사항보고

○ 2차 시·군 대표자회의 개최

- 일 시 : 2021. 9. 15.(수) 11:00~
- 장 소 : 보성군종합운동장 3층 회의실
- 대 상 : 본회, 개최지(보성군), 22개 시·군 담당자, 종목별 경기단체
- 인 원 : 50여명
- 내 용 : 개최지 준비사항보고, 종목별대진표 추첨, 경기진행에 관한 사항 등

4. 각종 회의운영

1 경기임원장 운영

- 기 간 : 2021. 11. 4.(목) ~ 11. 5.(금)
- 장 소 : 종목별 경기장
- 임 원 회 : 종목별 경기임원장
- 인 원 : 11명(종목별 경기임원장 각 1인)

2 시·군 감독자회의 운영

- 기 간 : 2021. 11. 4.(목) / 종목별 별도계획 수립
- 장 소 : 종목별 경기장
- 주 관 : 11개 경기종목 경기임원장
- 내 용 : 종목별 경기운영, 경기규정, 공지사항 전달 등
- 구 성 : 종목별 시·군 감독자(참가 시·군에 한함)

5. 종합상황실운영 및 비상계획 수립

1 사업개요

- 기 간 : 2021. 11. 4.(목) ~ 11. 5.(금) / 2일간
- 장 소 : 별교스포츠센터 내 전라남도장애인생활체육대회 상황실
- 주요내용 : 2021 전라남도장애인생활체육대회 관련 상황발생에 따른 신속 정확한 대처

2 세부계획

○ 대회 상황실 운영

－ 주요업무

- 대회운영기간 중 돌발사태 대비 신속하고 정확한 상황조치
- 대회운영 중 각종 정보의 집중관리
- 대회 준비진행의 수시 및 정기점검을 통한 사전준비 완비
- 현장전개 기간 중 대회운영 등 전반사항에 대한 상황 유지관리
- 조직위 상황실(보성군)과의 업무연계를 통한 상황발생 탄력 대처
- 분야별 현장전개 상황점검 및 운영기간 문제점 수록, 차기대회 대처

3 코로나19 방역 및 대응방안

○ 코로나19 관리체계 및 종목별 협조체계 구성

- 본회 생활체육지도자를 활용하여 코로나19 담당자 지정 및 종목별 자원봉사자를 배치하여 코로나19 예방 및 관리 등 책임성을 부여
- 코로나19 담당자(증상 모니터링 및 신고/접수, 경기장 내 위생용품 비치, 파악 등)를 지정하여 관리
- 메신저 및 밴드(어플)을 활용하여 실시간 이상 유무 점검

○ 의심환자 발생 시 즉시 대응을 위한 유관기관(보건소 및 의료기관)과의 비상연락체계 구축

- 선수단 중 발열, 호흡기 증상 등 발생 시 지자체와 연계할 수 있는 핫라인 구축
 - ※ 경기장-관할 보건소-소방서-의료기관(인근 선별진료소, 이송 병원)
 - ※ 참가인원, 감염관리 책임자, 연락처 등 방문록 작성

○ 감염예방을 위한 관리 철저

- 해외방문 및 확진자 접촉 여부가 있을시 14일간 현장 대회참가 불가
- 참가선수단(심판, 운영요원 포함) 신종 코로나바이러스감염증 예방 수칙, 손씻기, 기침예절 등 감염병 예방안내문 배포

○ 의심환자 발견 시 조치

- 경기장 내 의심환자 발견 시 관할 보건소에 즉시 신고
- 보건소에서의 조치가 있기 전까지, 의심환자에 대해서는 마스크를 씌우고, 확보된 격리공간에서 대기하도록 지원
 - ※ 이송차량 준비 시 까지 환자와 접촉하는 담당자도 마스크 착용
- 의심환자의 보건소 이송 이후에는 대회를 잠시 중단 후 소독제를 이용하여 환자가 머물렀던 격리장소 청소 요청

○ 조치사항

- 발열증상(37.5℃이상) 있을 경우 여부확인 및 경기장에 자체 격리실 마련
- 매일 온도체크에 대한 체온이상 유무 기록할 것
- 외부인의 출입을 엄격히 통제
- 훈련 중 전달사항 및 공지사항은 서면으로 대체함
- 회의 및 대면 회의 시 참석자 간 충분한 거리 두고 실시
- 신체접촉 금지, 다수가 밀집된 휴게공간에서는 마스크를 착용하고, 손소독제를 대회장 곳곳에 비치
- 대회 진행하는 선수 외에 보호자, 활동보조 마스크 착용
- 훈련장비, 용품 등 장비 소독 철저
- 대회 중 확진자 발생 시 대회 취소 및 격리조치 시행
- 대회장 내 외부인 출입 금지 원칙

6. 경기운영사항

1 경기운영

- 전라남도장애인생활체육대회 규정 및 참가요강에 따라 운영하고 규정에 명시되지 아니한 경우 종목별 해당 경기단체의 경기규칙에 따름
- 대회본부는 대회기간 중 해당 경기단체가 경기운영을 잘못하여 불상사가 발생되거나 경기 참가자들이 경기장 질서를 크게 문란 시켜 더 이상 경기진행이 어렵다고 판단될 경우 대회본부의 결의로 해당 경기의 모든 경기일정을 취소할 수 있다.

2 부상에 대한 처리

- 스포츠상해보험은 시·군선수단별 자체적으로 가입한다.
- 경기 중 선수의 경미한 부상은 경기장에 파견된 의료반이 처리하나 후송치료를 요하는 부상자는 해당 시·군에서 경비부담 및 책임을 진다.



Ⅲ 대회참가 신청 및 참가요강



Ⅲ. 대회참가 신청 및 참가요강

1. 일반사항

1 장애유형별 참가 종목

구분	종 목	절단 및 기타		뇌병변		시각		청각		지적		비장애인	
		남	여	남	여	남	여	남	여	남	여	남	여
정식 (8)	게 이 트 볼	○	○	○	○	○	○	○	○	○	○	○	○
	배구(좌식)	○	○	○	○	○	○	○	○	○	○	○	○
	배드민턴	○	○	○	○			○	○	○	○	○	○
	보 치 아	○	○	○	○			○	○	○	○	○	○
	탁 구	○	○	○	○			○	○	○	○	○	○
	축 구									○	○	○	○
	론 볼	○	○									○	○
	육 상							○	○	○	○	○	○
화합 (3)	줄 다 리 기	○	○	○	○	○	○	○	○	○	○	○	○
	줄 넘 기	○	○	○	○	○	○	○	○	○	○	○	○
	다 트	○	○	○	○	○	○	○	○	○	○	○	○
체험	A R / V R	○	○	○	○	○	○	○	○	○	○	○	○

2 경기운영

가. 경기방법

- 기록경기 외의 모든 경기는 토너먼트식으로 하되, 참가규모 또는 경기특성에 따라 경기방법을 달리 할 수 있다.

나. 심판 및 경기규칙

- 심판은 전라남도장애인체육회 가맹경기단체에서 전문심판을 위촉한 심판이 담당한다.
- 경기규칙은 가맹단체 경기규칙에 의한다.

3 참가자격

가. 선 수

- 해당 시·군에 참가신청 등록을 필하고, 본회에 참가등록을 접수한 사람 (단, 주소지 및 거주지[특수학교, 직장, 복지시설 등]에 따라 참가신청할 수 있으나, 최종 시·군 선택은 참가 선수 의견에 우선함.)
- 2021년 1월 1일 기준 만 14세 이상인 자
- 시·군별 1인이 1개 종목만 출전가능하고, 화합종목은 중복 출전 가능

나. 임원 및 보호자

- 참가요강에 준하여 각 시·군별로 참가신청을 필하고 본회로부터 참가자격이 인정된 자

2. 참가신청

1 참가 신청

- 인터넷 신청 : 전남장애인체육회 홈페이지(참가신청)
- 신청 기간 : 2021. 8. 16.(월) ~ 8. 23.(월) 18:00까지
- 참가신청 열람 : 2021. 8. 24.(화) ~ 8. 26.(목) 17:00까지
 - ※ 참가신청 열람 및 정정 이후에 수정 불가

2 제출서류

- 1) 공 문 서 : 해당 시군 참가신청 공문 제출(2021. 8. 27. 18:00까지)

2) 붙임문서

가. 대회참가자 명부 1부.(참가신청 홈페이지 출력물)

- ※ 출전선수 참가신청서, 복지카드 원본은 자체보관
- ※ 대회참가자 출력물과 개별참가신청서는 시·군대표자 대진추첨 및 대회출전 시 활용

① 참가자명부 전자결재시스템 공문발송
(수신자 지정 : 전라남도장애인체육회)



② 전남장애인체육회 공문 확인

3 참가신청 방법

- 1) 모든 참가선수는 해당 시·군에 참가신청을 마친 사람
 - 단, 주소지 및 거주지(특수학교, 직장, 복지시설 등)에 따라 참가신청할 수 있으나, 최종 시·군 선택은 참가 선수 의견에 우선함.
- 2) 각 시군은 전남장애인생활체육대회 참가요강 공지 후 선수 모집
 - 개인별 참가신청서 및 개인정보동의서 배부한 후 접수
- 3) 참가신청을 중복으로 할 수 없음
 - 선수가 임원(보호자 등) 중복 신청 불가
 - 한 선수가 A·B 각각 다른 시·군으로 중복 신청 불가
 - ※ 정식과 화합종목은 중복 신청 가능

4 참가선수단 구성

구 분		인원	구 성	비 고
시·군 본부임원	단 장	1	시·군 단체장	
	임 원	00	자 율	시·군에 따라 인원자율
인솔자 (연락망)	총괄책임자	00	시·군 장애인체육담당	※ 인솔책임자가 없는 종목 은 대회참가 불가
	종목별인솔자	00	시·군 공무원(종목별 1인)	
감독, 코치		00	자 율	
보 호 자		00	수어통역사, 시각가이드, 기타 필요에 의한 동행자	참가종목별 배정과 대회참여 장애유형 및 인원을 배려하여 구성
자원봉사자		00	시·군별 자율	
선 수		00	종목별 참가선수	

1) 각 시·군 선수단 본부 임원

- 선 수 단 장 : 1명(시장, 군수)
- 임 원 : 참가 시·군 자율
- 담 당 자 : 1명(본 대회 자치단체 담당자)
- 종목별인솔자 : 참가종목별 해당 자치단체 공무원 1인 지정

2) 감독, 코치 및 보호자

- 감독 · 코치 : 종목별
- 보 호 자 : 선수 5명당 보호자 1명

3) 선 수

- 1인 1개 종목만 참가신청
- 화합종목 및 체험종목은 중복 참가 가능

5 기 타

1) 일단 제출된 서류는 일체 변경할 수 없음

(단, 대회본부가 변경사유를 인정할 경우에는 본회의 승인을 받아 변경)

2) 참가신청서 제출서류 목록 미제출 처리된 경우와 제출 기간 내에 제출하지 못한 경우 선수개인과 시·군의 불이익은 해당 시·군에서 책임

(종 목 :) 출전종목기재

참 가 구 분	← 단장, 담당, 임원, 00종목인솔, 보호자, 자원봉사자, ← 감독, 코치, 선수로 구분하여 기재					
성 명			주민등록번호			
소재지주소 (명확히 기재)			전 화	일 반		
휠체어사용	사용() 미사용()			핸드폰		
장 애 유 형		장애정도(복지카드확인)	성 별			
세 부 종 목 (모집요강과 동일한 종목)	정식					
	체험					
첨 부 서 류	① 복지카드 (출전종목에 관계없이 장애인선수는 제출하여야 함) ② 신분증 (비장애인 정식종목 출전선수)					
확 인 자	시군담당자 : 성명 : ㉠					

1. 모든 칸에 해당내용이 빠짐없이 기재하고, 비장애인은 장애유형에 비장애 기재
2. 감독 · 코치는 반드시 참가종목에 000감독, 코치 등으로 기재
3. 선수의 경우 장애유형과 급수는 복지카드를 꼭 확인하여 기재

2021년 예산의

시·군

32

개인정보(수집·활용·제공)동의서

아래의 내용을 충분히 숙지하신 후 반드시 본인이 직접 개인정보 수집, 활용, 제공 동의란에 체크하신 후 확인서명 하시기 바랍니다.

제1조 수집하는 개인정보 항목 및 수집방법

- 선수등록에 선수정보 기입 시 필요한 개인정보를 수집하고 있습니다.
- 수집정보 : 성명, 사진, 등록연도, 주민등록번호, 성별, 종목, 장애유형(장애 및 정도), 스포츠등급, 연락처(휴대폰번호 포함), 소속구분, 소속시군, 선수등록여부, 소속팀, 주소, 이메일, 신장, 체중
- 기본적인 인권침해의 우려가 있는 개인정보(인종 및 민족, 사상 및 신조, 출신지 및 본적지, 정치적 성향 및 범죄기록, 건강상태 등)는 요구하지 않으며, 위의 항목 이외에 다른 어떠한 목적으로도 정보를 수집하거나 목적이외의 용도로 사용하지 않음을 알려드립니다.

제2조 개인정보 수집 및 이용목적

- 수집한 개인정보를 대회 운영에 필요한 선수등록 및 관리 목적을 위해 활용합니다.

제3조 개인정보의 제공

- 개인정보를 전라남도장애인체육회 및 시군에 제공하며, 법령의 규정에 의거하거나, 수사 목적으로 법령에 정해진 절차와 방법에 따라 수사기관의 요구가 있는 경우 개인정보가 제공 될 수 있음을 알려 드립니다.(제공되는 개인정보는 제1조 개인정보 항목의 내용입니다)

제4조 개인정보 보유기간 경과 후 조치

- 선수등록의 경우 영구보존을 원칙으로 합니다.

제5조 개인정보 파기절차 방법

- 파기절차
 - 내부 방침 및 기타 관련 법령에 의한 개인정보처리방침에 따라 파기 됩니다.
 - 단, 관련 법률에 따라 보관의 목적으로만 이용하여 필요한 경우는 예외입니다.
- 파기방법
 - 종이에 출력된 개인정보는 분쇄기로 분쇄하여 파기합니다.
 - 전자적 파일형태로 저장된 개인정보는 기록을 재생할 수 없는 기술적 방법을 사용하여 삭제합니다.

개인정보의 수집 및 이용목적에 동의하십니까? ☐ 동의함 ☐ 동의하지 않음

본인은 위의 동의서 내용을 충분히 숙지했으며 본 서비스 제공과 정책 수립을 위해 개인정보를 수집, 활용, 제공하는 것에 동의합니다.

2021년 월 일

개인정보 수집, 활용, 제공 동의서를 숙지함
개인정보 수집, 활용, 제공 동의서에 동의함

3. 종목별 참가요강

1 정식종목

1 게 이 트 볼

|참가자격|

- 전라남도장애인생활체육대회 참가요강에 의하여 참가신청을 필한 자

|참가인원|

- 단체전 : 시·군별 출전선수는 7명(후보 2명 포함) 1개 팀만 신청 가능함
- 비장애인 1명 포함 필수
- 남·여 비율 없음

|경기방법|

- 모든 경기는 토너먼트 방식으로 진행함
- 경기방식은 게이트볼협회 공식 규칙과 본 대회의 내부규정에 따름
- 18개 이상 팀 참여 시 20분 경기 진행함
- 타순번호와 공은 본인 지참

|세부종목|

어울림	성별	세부종목	비 고
장애 4명, 비장애 1명	혼성	단체(5인조)	비장애인 1명 포함 필수

2 배 구

|참가자격|

- 전라남도장애인생활체육대회 참가요강에 의하여 참가신청을 필한 자

|참가인원|

- 감독, 코치, 트레이너(주무) 외 선수는 14명(리베로 2명 포함)이내
- 장애인(최대 8명) 비장애인(최대 4명) 여자(최대 2명 장애인 또는 비장애인)

|경기방법|

- 모든 경기는 장애인 3명 비장애인 2명 여자 1명으로 구성 단, 비장애인 선수가 없을시 장애인이 출전가능하다.(여자선수는 필히 참가)
- 모든 경기는 토너먼트로 3세트 중 2세트를 먼저 선취한 팀이 승리한다.
- 세트는 15점 랠리포인트제
- 벤치에는 감독, 코치, 트레이너와 등록된 선수만 앉을 수 있다.
(동일 지도자가 한 팀 이외의 다른 팀 벤치에 착석할 수 없다)
- 비고란에 주장표시 및 리베로 표시는 반드시 명기하여야 한다.
- 경기운영은 전남장애인생활체육대회 운영 규정에 따라 전남장애인배구협회에 의해 진행된다. 이외 명시되어 있지 않은 사항은 경기운영위원회에서 결정한다.

|기타사항|

- 리베로는 규정된 유니폼(같은 팀의 선수와 구별되는 색상)을 입어야 한다.
- 유니폼 등번호를 반드시 표기
- 모든 사항은 대한장애인배구협회 규정과 본 대회 운영규정에 따른다.

|세부종목|

어울림	성 별	세 부 종 목
장애 3명, 비장애 2명, 여자 1명	혼성	좌식배구 단체전(6인제)

3 배 드 민 턴

|참가자격|

- 전라남도장애인생활체육대회 참가요강에 의하여 참가신청을 필한 자

|참가인원|

- 시·군별 출전선수는 남·여 각각 1팀 이내 신청 가능
- 후보 포함 남·여 각각 6명까지 참가신청 가능함

|경기방법|

- 모든 경기는 토너먼트 경기방식으로 진행
- 모든 경기는 15점 3세트 경기로 순위를 결정
- 경기는 대한장애인배드민턴협회 경기규정에 준함

|세부종목|

장 애 유 형	등 급	성 별	세부종목	비 고
통합장애	좌식 OPEN	남	4인조 복식	비장애인 1명 포함 할 수 있다
		여	4인조 복식	

4 보 치 아

|참가자격|

- 전라남도장애인생활체육대회 참가요강에 의하여 참가신청을 필한 자

|참가인원|

- 1개 세부종목에 시·군별 출전선수는 4명 까지 신청 가능함
- BC5 생활체육 선수 2명, 비장애인 1명으로 1팀 구성

|경기방법|

- 모든 게임은 토너먼트 경기방식으로 진행된다.
- 모든 경기는 엔드당 4분으로 총 6엔드로 진행한다.
- 대회운영위에서 준비한 볼 사용
- 한 팀은 주전 3명, 후보 1명으로 경기하며, 선수교체 1회, 엔드와 엔드사이에 1분의 시간이 주어진다.(별도의 작전타임 없음)
- 장애인은 휠체어 사용 권고(의무화 아님)

|세부종목|

어울림	성별	세부종목	비고
장애 2명, 비장애 1명	혼성	단체전	비장애인 1명 필수

|참가자격|

- 전라남도장애인생활체육대회 참가요강에 의하여 참가신청을 필한 자

|참가인원|

- 시·군별 (장애인 6명, 비장애인 2명, 임원 2명)이 출전 가능
※ 팀 구성이 10명이 안될 경우 (장애인4명, 비장애인1명, 임원1명) 총 6명도 가능

|경기방법|

- 5인제 경기이며, (장애인4명, 비장애인1명)이 필드에 들어갈 수 있다.
※ 성별에 관계없이 비장애인은 1명만 가능
- 선수 교체 시 장애인은 장애인, 비장애인은 비장애인이 교체가능하다.
- 예선부터 결승까지 연장 없이 승부차기로 승패를 결정함.
- 경기시간은 전·후반 15분씩, 휴식시간 10분으로 한다.
- 장애인이 골을 넣을 경우 계속 골을 넣을 수 있으나, 비장애인이 골을 넣을 경우 다음 골은 장애인이 넣어야 한다.(비장애인은 오른쪽 팔목에 비장애인 띠 착용)
- 시합관련 유니폼(등번호 필수) 및 정강이보호대를 반드시 착용.
경기용구를 착용하지 않은 선수는 필드에 나갈 수 없음.
- 순위는 공동3위이며, 5~8위 결정은 골 득실차, 다 득점, 다 실점으로 함.
- 참가요강에 명문화 되지 않은 사항은 FIFA 경기규칙을 준용함.

|세부종목|

어울림	장애유형	성별	비고
장애 4명, 비장애 1명	지적	혼성	5인제

6

탁구

|참가자격|

- 전라남도장애인생활체육대회 참가요강에 의하여 참가신청을 필한 자

|참가인원|

- 단 체 전 : 휠체어 부 (휠체어 선수 2명, 비장애인 선수 1명), TT1~TT5
- 스탠딩부 : (스탠딩 선수 2명, 비장애인 선수 1명), TT6~TT11, DB
 - ※ 남·여 통합 및 등급 통합
 - ※ 생활체육동호인 부수 : 남자 선수부, 1부, 2부/ 여자 선수부, 1부, 2부는 출전할 수 없음.

|경기방법|

- 모든 경기는 토너먼트 방식(11점제, 5세트)으로 진행함.
- 경기순서는 단식, 복식, 단식 순으로 진행함.

|기타사항|

- 참가선수 복장(상의)의 색상은 흰색을 착용할 수 없음.
- 경기규정은 국제탁구연맹(ITTF) 규정에 따름.
- 개인장비(라켓)는 참가선수가 준비해야 함.

|세부종목|

어 울 립	경기방식	세부종목	비고
장애인 2명 비장애인 1명	휠체어 단체전	2단식(장애인) 1복식(장애인, 비장애인)	장애인 2명 비장애인 1명
장애인 2명 비장애인 1명	스탠딩 단체전	2단식(장애인) 1복식(장애인, 비장애인)	장애인 2명 비장애인 1명

7 론 볼

|참가자격|

- 전라남도장애인생활체육대회 참가요강에 의하여 참가신청을 필한 자

|참가인원|

- 시·군별 출전선수는 남·여 각각 1팀 이내 신청 가능
- 후보 포함 남·여 각각 6명까지 참가신청 가능함
- 팀 구성은 장애인 2명, 비장애인 2명, 후보 2명

|경기방법|

- 모든 경기는 토너먼트 방식으로 진행
- 경기는 50분(4엔드)으로 진행(동점일 경우 1회 연장전)
- 모든 경기는 전남장애인론볼연맹 운영규정에 준함

|기타사항|

- 개인장비는 참가선수가 준비하되 운영본부 장비 사용 가능

|세부종목|

어 울 립	성별	세부종목	비고
장애 2명, 비장애 2명	남	4인조	비장애인 (포함 필수)
장애 2명, 비장애 2명	여	4인조	

|참가자격|

- 전라남도장애인생활체육대회 참가요강에 의하여 참가신청을 필한 자

|참가인원|

- 육상 트랙경기로 400m 계주, 1600m 계주 구분하고 1세부종목 4명
- 팀 구성은 세부종목별 장애인 2명, 비장애인 2명, 후보 2명(장애 1, 비장애 1)

|경기방법|

- 모든 경기는 기록순으로 순위 결정(예선 구분 없이 일괄기록으로 순위결정)
- 모든 경기는 전남장애인육상연맹 운영규정에 준함

|기타사항|

- 참가선수 경기복 착용 의무 (청바지, 등산복 등 착용 시 출전 불가)
- 장애인과 비장애인 선수를 구분하기 위해서 시·군에서는 식별할 수 있는 색깔조끼를 준비해서 착용하여 출전토록 하여야 함.
- 운동화 착용 의무(구두, 캐주얼화, 등산화 등 착용 시 출전 불가)
- 경기 20분전에 소집실에서 소집을 마친 선수만 경기에 땔 수 있음.
- 개인선수 번호표는 참가선수 상의 옷에 앞·뒤로 부착해야 출전이 가능함.
- 개인선수 번호표는 시·군 감독자 회의 시 수령 후 참가선수에게 지급하여 출전토록 하여야 함.

| 세부종목 |

어 울 립	장애	성별	세부종목	비고
장애인 2명 비장애인 2명	지적	남	400m 계주, 1600m 계주	세부종목 (참가인원 4명)
		여	400m 계주, 1600m 계주	
장애인 2명 비장애인 2명	농아	남	400m 계주, 1600m 계주	
		여	400m 계주, 1600m 계주	

2 화합종목

1 줄 다 리 기

|참가자격|

- 전라남도장애인생활체육대회 참가요강에 의하여 참가신청을 필한 자

|참가인원|

- 시·군별 출전선수는 주전선수 20명, 교체선수 10, 감독 1, 코치 1명을 포함하여 32명까지 신청 가능함.
- 정식종목과 중복 출전이 가능함.
- 남·여 혼성팀으로 남·여 비율 제한 없음.
- 몸무게 제한 없음

|경기방법|

- 각 시·군 대항 토너먼트로 진행한다.
- 경기는 3전 2선승제로 진행한다. (경기 시간은 1분으로 제한한다)

|기타사항|

- 운동화 착용(축구화나 스파이크가 있는 신발은 착용 불가)

|세부종목|

어울림	성별	세부종목	비고
남·여 20명	혼성	단체전	남·여 비율 및 체급제한 없음

2 줄 넘 기

|참가자격|

- 전라남도장애인생활체육대회 참가요강에 의하여 참가신청을 필한 자

|참가인원|

- 시·군별 출전선수는 주전선수 12명, 교체선수 8, 감독 1, 코치 1명을 포함하여 20명까지 신청 가능함. (장애인 7명, 비장애인 5명으로 구성)
- 정식종목과 중복 출전이 가능함.
- 남·여 혼성팀으로 남·여 비율 제한 없음.

|경기방법|

- 각 시·군 대항 토너먼트로 진행한다.
- 각 시·군별로 2회를 실시하여 그 중 높은 회수를 기록한 시·군이 다음 경기에 진출한다.
- 경기 시간은 1분으로 제한한다.

|기타사항|

- 운동화 착용(축구화나 스파이크가 있는 신발은 착용 불가)
- 맨발 금지

|세부종목|

어울림	성별	세부종목	비고
남녀 12명	혼성	단체전	남·여 비율 없음

3 다 트

|참가자격|

- 전라남도장애인생활체육대회 참가요강에 의하여 참가신청을 필한 자

|참가인원|

- 시·군별 출전선수는 주전선수 5명, 교체선수 2, 감독 1, 코치 1명을 포함하여 9명까지 신청 가능함.
- 정식종목과 중복 출전이 가능함.
- 남·여 혼성팀으로 남·여 비율 제한 없음.

|경기방법|

- 모든 경기는 토너먼트 경기방식으로 진행
- 단체전 경기로 1팀당 5명으로 구성하여 1명당 3발씩 3회를 투척(총9회×5명)한 점수를 합산하여 다득점순으로 승패를 결정
- 모든 경기는 전남장애인다트연맹 운영규정에 준함

|기타사항|

- 이의 제기는 감독·코치 및 주장을 통해서만 가능함

|세부종목|

어울림	성별	세부종목	비고
단체 5인조	혼성	단체전	비장애 2명 포함

IV

전산시스템 매뉴얼 시·군 담당자편

- | | |
|------------|---------------|
| 1. 로그인 | 5. 경기 임원 |
| 2. 공지 / 문의 | 6. 접수 현황 |
| 3. 인명 관리 | 7. 비번 / 로고 변경 |
| 4. 종목 배정 | 8. ID 카드 출력 |

※ 본 문서의 화면 및 내용은 프로그램의 기능 및 성능 향상을 위해 예고 없이 변경될 수 있습니다.

I. 통합전산 매뉴얼 시군담당자편

1. 로그인

The screenshot shows the homepage of the JNSCD (Association for the Disabled) website. The top navigation bar includes links for '체육회 소개' (Introduction), '대회안내' (Event Guide), '장애인체육' (Disability Sports), '알림공간' (Notice Space), '경기단체' (Competing Organizations), and '참여공간' (Participation Space). The main banner features a large photo of a sports event with the text '열정이있는 한 끝까지 도전하래' (With passion, I will challenge until the end). Below the banner, there are sections for '공지사항' (Notice), '포토갤러리' (Photo Gallery), and '장애인생활체육 지원사업 공모공고' (Disability Life Sports Support Project Public Notice). The '공지사항' section lists several notices with dates. The '포토갤러리' section shows a photo of a group of people. The '장애인생활체육 지원사업 공모공고' section lists several items. Below these, there is a '경기종목' (Sports Events) section with a grid of buttons for various sports. At the bottom, there are three banners for upcoming events: '연택트 공모사업 교육영상 바로가기(집행, 정산, Q&A)', '지도자비대면 홈트레이닝 영상 바로가기', and '제29회 전라남도장애인체육대회' (2021 Jeollanam-do Disability Sports Meeting).

- ① 본회 홈페이지 2021 전라남도장애인생활체육대회 배너 클릭
- ② 참가신청 홈페이지(www.applyjnscd.com) 연동됩니다.

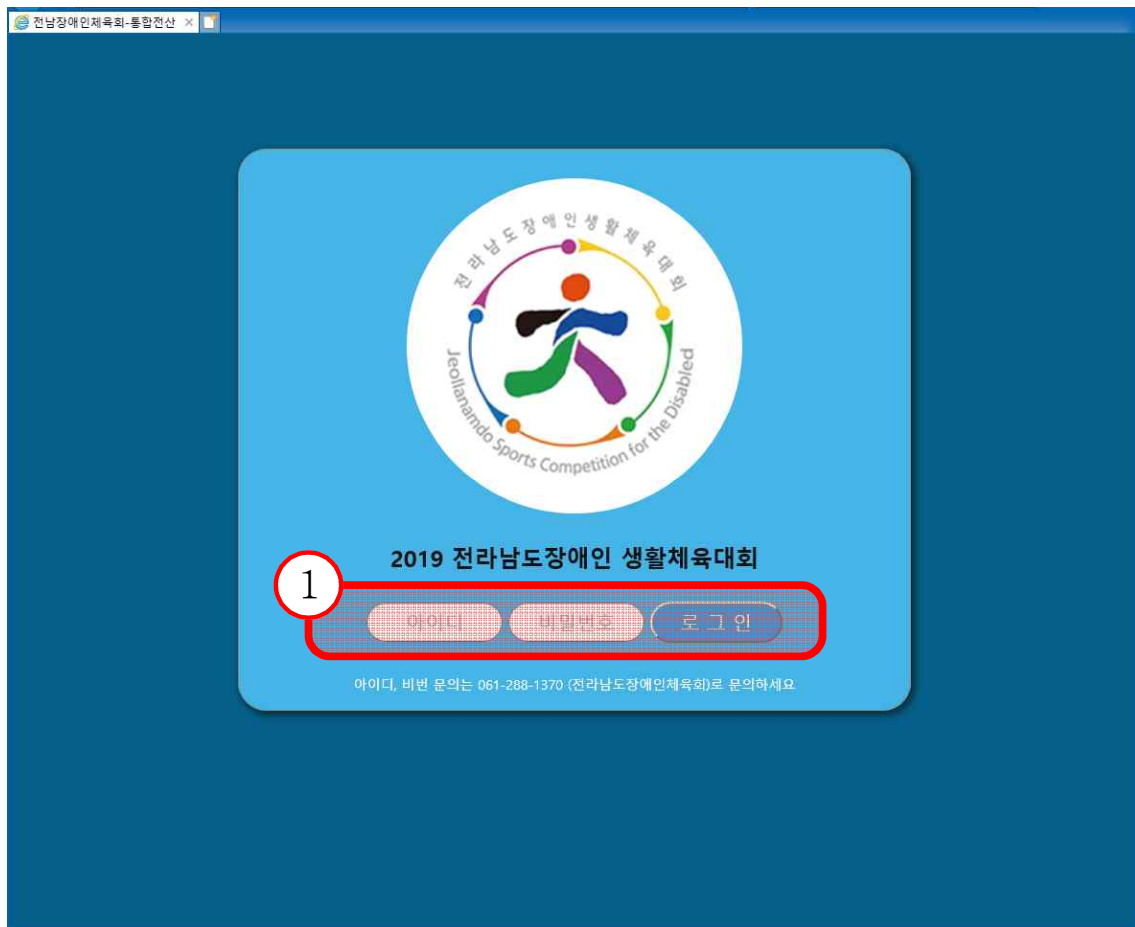

- ① 각 시군별 부여받은 아이디와 비밀번호로 로그인 합니다.
- ② 아이디와 비밀번호 문의는 장애인 체육회로 문의해 주시기 바랍니다.

※ 접속 URL <http://www.applyjnsd.com>

2. 공지 / 문의

The screenshot shows the '공지/문의' (Notice/Inquiry) page of the '전라남도장애인생활체육대회' (Jeollanam-do Disabled Persons Life Sports Festival) website. The page has a blue header with navigation tabs: '공지/문의' (selected), '운영관리', '종목배정', '원', '접수현황', and '비번/로그인'. A search bar is located on the right. Below the header, there is a section titled '공지/문의 :: 공지 및 문의사항입니다.' with a dropdown menu for '제2회 전라남도장애인생활체육대회'. A table lists various notices and inquiries, with columns for '번호' (Number), '제목' (Subject), '작성자' (Author), '작성일' (Date), and '조회' (Views). A '글쓰기' (Write) button is at the bottom.

번호	제목	작성자	작성일	조회
[공지]	운영보고서	관리자	2018-09-10	14
[공지]	대진추첨결과	관리자	2018-07-30	34
[공지]	참가신청 기간 연장	관리자	2018-07-17	56
[공지]	대회 요강	관리자	2018-07-05	85
7	ID카드 출력!!! [2]	강진군	2018-07-18	77
6	함평군 생활체육대회 참가자 명단 수정 제출	함평군	2018-07-18	43
5	함평군 생활체육대회 참가자 명단 제출	함평군	2018-07-17	45
4	축구요강 변경사항	전라남도장애인체육회	2018-07-16	33
3	경기입원 입력시 종목 선택 가능	전라남도장애인체육회	2018-07-13	31
2	선수명단	강진군	2018-07-04	68
1	회의자료 내용 올려주세요 [1]	담양군	2018-07-04	35

- ① 상단의 메뉴탭을 클릭하여 원하는 메뉴로 이동하세요.
- ② 글쓰기 버튼을 클릭하여 문의 사항을 올립니다.
- ③ 게시판은 대회별로 분류가 됩니다. 진행중인 대회를 선택하세요.

3. 인명 관리

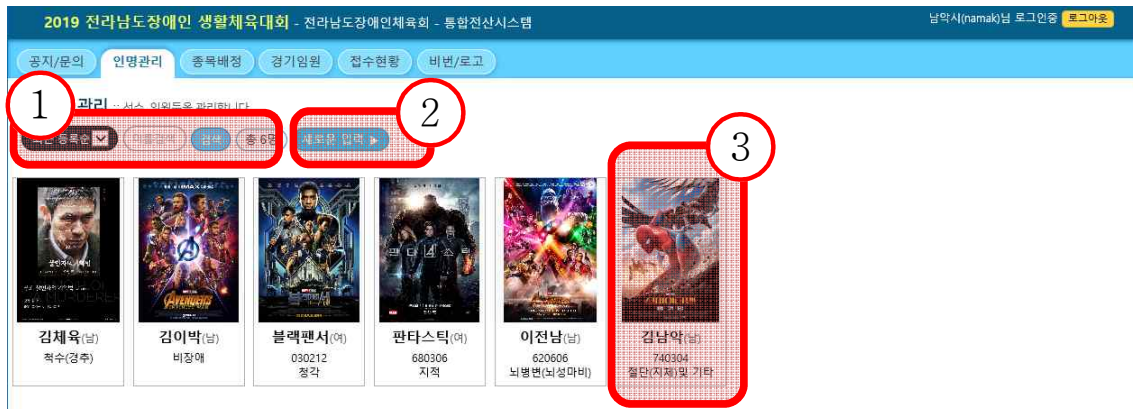

- ① 상단의 검색창을 이용하여 등록된 인명을 검색하거나 정렬 순서를 정합니다.
- ② 새로운 입력을 클릭하여 새로운 인명을 등록합니다.
- ③ 목록을 클릭하면 등록된 인명의 수정, 삭제가 가능합니다.
- ④ 인명등록 창을 이용하여 정보를 입력 후 인명을 관리하는 작업을 합니다.

4. 종목 배정

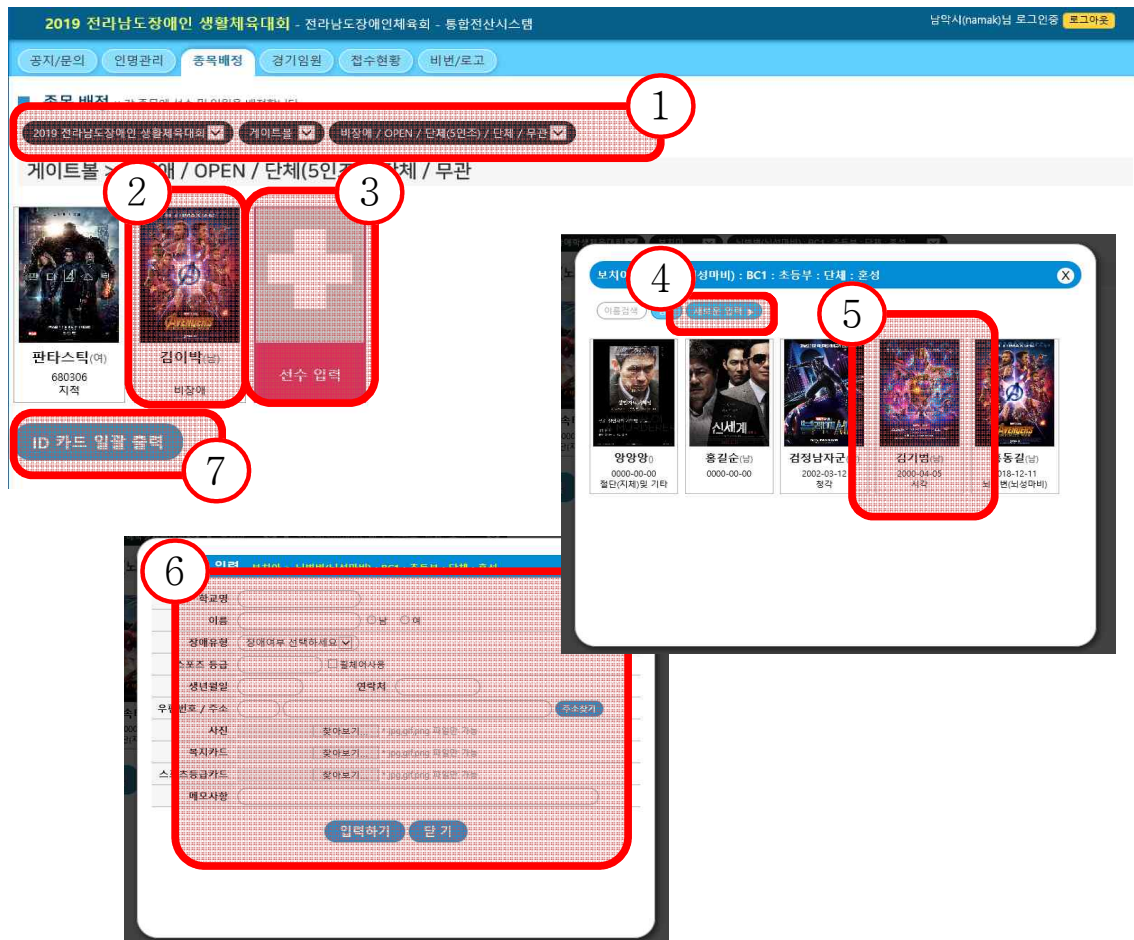

- ① 대회와 종목, 세부종목을 선택하면 해당 종목에 선수를 배정 할 수 있습니다.
- ② 기 배정된 선수목록이 보이며 선수를 클릭 시 해당 선수의 정보변경이 가능합니다.
- ③ 선수입력을 클릭하면 인명관리에서 입력된 인명목록이 보입니다
- ④ 새로운 입력을 클릭하면 인명을 등록과 동시에 해당 종목에 배정됩니다.
- ⑤ 목록의 인명을 클릭하면 곧바로 해당종목으로 배정됩니다.
- ⑥ 새로운 인명을 등록 하면서 동시에 해당 종목에 배정됩니다.
- ⑦ 등록된 선수의 ID카드를 일괄적으로 출력합니다.

5. 경기 임원

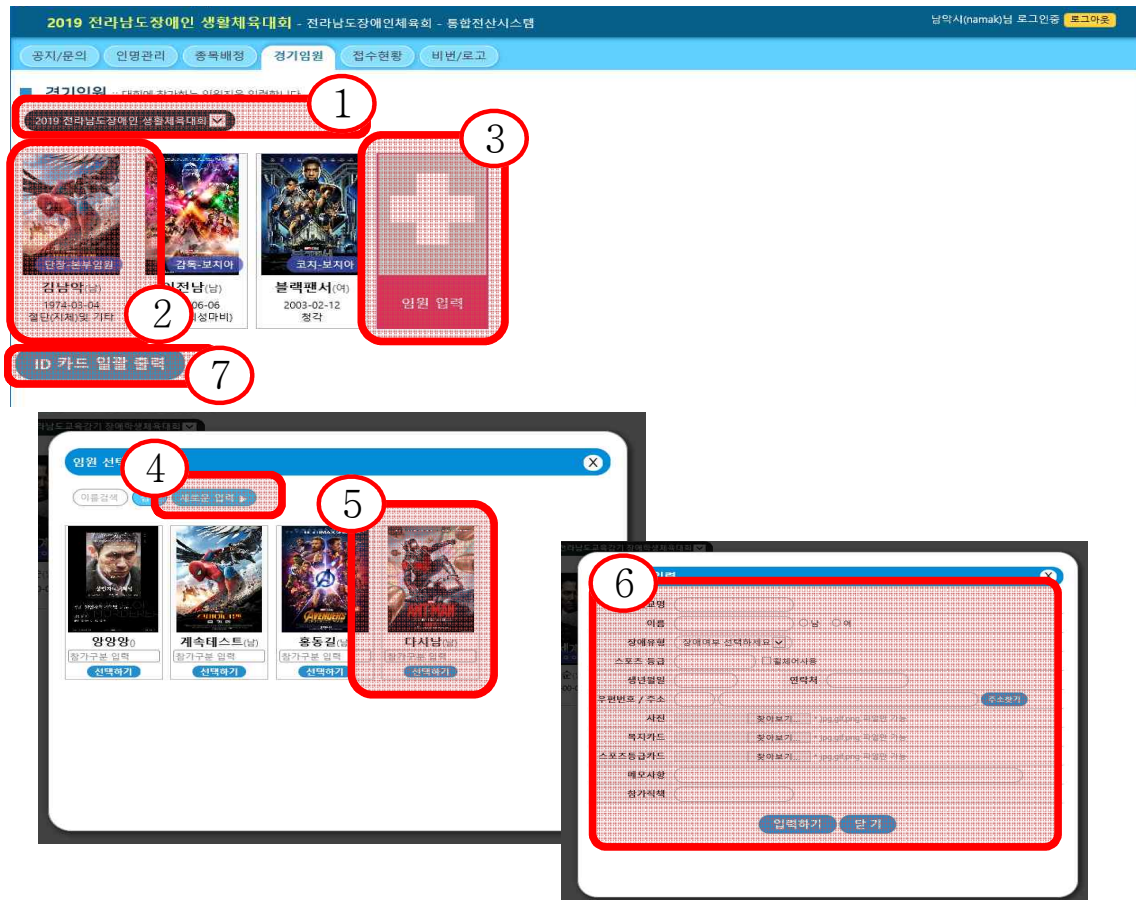

- ① 대회를 선택합니다.(경기임원 지정 방식은 종목 배정 방법과 유사합니다.)
- ② 기 배정된 임원목록이 보이며 임원을 클릭 시 해당 임원의 정보변경이 가능합니다.
- ③ 임원 입력을 클릭하면 인명관리에서 등록한 인명 목록이 나옵니다.
- ④ 새로운 입력을 클릭 하거나 이름 검색을 통하여 목록을 나타냅니다.
- ⑤ 목록에서 참가구분을 입력 후 선택하면 자동으로 임원으로 등록됩니다.
- ⑥ 새롭게 정보를 입력하면 인명 등록과 동시에 해당 대외의 임원으로 자동 등록됩니다.
- ⑦ 등록된 임원의 ID카드를 일괄적으로 출력합니다.

6. 접수 현황

2019 전라남도장애인 생활체육대회 - 전라남도장애인체육회 - 통합전산시스템 남악시(namak)님 로그인 로그아웃

공지/문의 인명관리 종목배정 경기임원 **접수현황** 비번/로그

■ 접수현황 :: 대회에 참가하는 접수현황입니다.

2019 전라남도장애인 생활체육대회

■ 경기임원

단장	본부임원	감독	코치	인솔자	보호자	참관인	기타	합계
1	0	1	1	0	0	0	0	3

■ 참가요

배드민턴 본지마라톤 장애인마라톤 축구 탁구 제철 조립 전체종목

상세종목수	참가인원	경기참가인원	순수참가자수(중복출전제거)
2개종목	2개팀	2명	2명

■ 참여현황

참가인종목인 [배드민턴] 전체 세부종목

종목	상세종목	성별	참가현황	인원	종목배정
배드민턴	남 4인조 복식(단체)	남자	[강이박]	1	종목배정
	여 4인조 복식(단체)	여자	[한탄스틱]	1	종목배정

경기임원 및 각 종목별, 전체 종목의 참가현황을 볼 수 있습니다.

- ① 종목을 선택 시 해당 종목에 참가한 명단을 볼 수 있습니다.
- ② 참가신청이 있는 세부종목이나 전체 세부종목으로 목록을 설정합니다.
- ③ 참가현황의 이름을 클릭하면 선수의 상세정보가 나옵니다.
- ④ 종목배정을 클릭하면 해당 종목의 배정화면으로 바로 이동합니다.

7. 비번 / 로고 변경

2019 전라남도장애인 생활체육대회 - 전라남도장애인체육회 - 통합전산시스템

남악시(namak)님 로그인중

공지/문의 인명관리 종목배정 경기일원 접수현황 비번/로고

접속 비밀번호를 변경합니다.
변경하고자 하는 비밀번호를 입력하세요.
변경된 비밀번호는 다음번 로그인부터 적용됩니다.
다음 두 번의 비밀번호를 입력하세요.

새로운 비밀번호 :

로고파일 : 로고파일은 ID카드 출력시 표시됩니다.

 * .jpg.gif.png 파일만 가능

- ① 새로운 접속 비밀번호를 설정합니다.
- ② 시군로고를 입력합니다.(ID 카드 출력 시 적용됨)

8. ID 카드 출력

The process involves three main steps:

- Step 1:** In the '종목배정' (Event Assignment) section, select the student whose ID card you want to print. The 'ID 카드 일괄 출력' (Batch Print ID Card) button is highlighted.
- Step 2:** In the '인명정보 수정' (Edit Personal Information) form, click the 'ID 카드 출력' (Print ID Card) button. The button is highlighted with a red circle and the number 2.
- Step 3:** The resulting ID card is displayed. It includes the student's photo, name, school, and event details. The card is highlighted with a red border and the number 3.

- ① 종목배정 및 경기임원에서 일괄 출력이 가능합니다.
 - ② 개별 출력은 해당 인명을 클릭하면 개별 출력이 가능합니다.
 - ③ 아이디카드의 내용을 확인 후 출력 버튼을 클릭하여 출력합니다.
- ※ 접수 완료된 종목만 ID카드 출력이 가능합니다.
- ※ 일부 종목은 ID 카드가 출력이 되지 않습니다.
- ※ 인쇄옵션에서 “배경색 및 이미지 인쇄”에 체크가 되어 있어야 정상적으로 출력됩니다.



전라남도장애인생활체육대회 운영규정

전라남도장애인생활체육대회 운영규정

제 정	2017. 2. 23.
전부개정	2018. 2. 8.
일부개정	2018. 12. 13.
"	2019. 5. 30.
"	2019. 12. 26.
"	2020. 2. 25.

제1장 총 칙

제1조(목적) 이 규정은 전라남도장애인체육회 규약 제4조 5항에 의하여 매년 도내에서 개최하는 전라남도장애인생활체육대회(이하 "전남장애인생활체육대회"라 한다)에 관한 제반 사항을 규정함을 목적으로 한다.

제2조(권리) 본회는 전남장애인생활체육대회의 조직·운영과 관련된 전반적인 사항에 독점적 권리를 갖는다.

제3조(원칙) ①장애인생활체육 저변 확대와 도민화합을 위하여 장애인 참여를 원칙으로 하며, 종교·정치 등 사회적 이유로 참여에 차별이 있어서는 안 된다.

②장애인생활체육대회는 생활체육의 순수한 정신에 입각해 개최하며 지나친 상업화를 배제한다.

③문화, 관광, 예술 등 지역 행사와 병행하여 개최하여 장애인생활체육대회가 장애인의 축제의 장이 될 수 있도록 노력하여야 한다.

제4조(대회 회수, 대회명) 2017년 대회부터 회수를 기산하고 대회명은 2000전라남도 장애인생활체육대회로 개최 연도를 표기한다. <개정 2019. 5. 30.>

제5조(개최시기) 전남장애인생활체육대회는 매년 하반기에 개최함을 원칙으로 한다.
다만, 불가피한 사정이 있거나 개최 시·군의 여건을 감안하여 조정 개최할 수 있다.

제6조(개최지 선정) 전라남도장애인생활체육대회 개최지는 전라남도장애인체육대회 해당 연도 개최지로 한다.

제7조(경기 행사 제한) 개최일 3일 전부터 종료일까지 본회 지회 및 경기단체와 그 산하 연맹체는 종목별 경기 행사를 개최할 수 없다. 다만, 특별한 사정이 있을 때에는 본회의 사전승인을 받아야 한다. <개정 2019. 12. 26.>

제8조(대회 표어) ① 전남장애인생활체육대회 표어는 따로 주최 시·군에서 정할 수 있다.
② 추진위원회는 대회 표어를 주경기장과 각 종목별 경기장에 게시하되, 많은 사람이 볼 수 있도록 하여야 한다.

제8조의2(대회 상징마크) 전남장애인생활체육대회 상징마크는 본회가 정하여 사용한다.
<신설 2018. 12. 13.>

제9조(대회 명칭 등에 관한 권리) 대회 명칭, 대회 상징마크, 대회 표어, 체육대회가에 관한 모든 권리는 본회의 독점적 권리이며, 타인이 이를 사용하고자 할 경우에는 본회의 사전 승인을 받아야 한다.

제10조(대회 엠블렘, 대회마스코트 및 대회구호) 추진위원회는 대회 홍보 및 대회 특성을 표현하기 위하여 본회의 사전승인을 받아 대회 엠블렘, 대회 마스코트 및 대회구호를 제정하여 사용할 수 있다.

제2장 전남장애인생활체육대회위원회

제11조(설치) 본회 규약 제21조에 의하여 이사회의 자문기구로서 전남장애인생활체육대회위원회(이하 "위원회"라 한다)를 둔다.

제12조(사업) 위원회는 다음의 업무에 관하여 이사회의 자문에 응하고 의견을 진술할 수 있다.

- ① 전남장애인생활체육대회의 준비에 관한 사항
- ② 전남장애인생활체육대회의 조직, 운영에 관한 전반적인 사항
- ③ 추진위원회가 사용하고자 하는 각종 회장에 관한 승인
- ④ 기타 전남장애인생활체육대회에 관련된 전반적인 사항

제13조(조직) ① 위원회는 위원장 1인, 부위원장 2인(1인은 개최지 위원) 및 위원 13인 이내로 구성한다. 단, 필요시는 도장애인체육 생활체육위원회에서 대행할 수 있다.

- ② 위원장은 전라남도장애인체육회 사무처장으로 하고, 부위원장은 위원 중에서 회장이 선임하며, 위원은 각계 전문가를 포함하여 회장이 위촉한다.
- ③ 위원회에 간사 1인을 두며 본회 생활체육 팀장으로 하여금 겸임하도록 하며 전남장애인생활체육대회 업무를 담당하는 팀장이 된다.

제14조(위원의 임기) ① 위원의 임기는 4년으로 하되 본회 집행부 임원(이사)의 임기를 따른다.

- ② 보선된 위원의 임기는 전임자의 잔여기간으로 한다.
- ③ 본회 이사 중에서 위촉된 위원이 이사직을 사임한 경우에는 본위원회 위원직도 자동으로 해촉된다.

제3장 종합사업계획

제15조(종합사업계획서의 승인) ① 본회 전남장애인생활체육대회 규정에 의하여 대회 유치가 결정되어 다음 연도에 전남장애인생활체육대회를 개최하는 시·군은 적어도 대회 개최 3개월 전에 다음 각 호의 서류를 구비하여 종합사업계획서를 본회에 제출하여 승인을 받은 후에 시행하여야 한다.

1. 각 경기장의 시설현황(장애인 편의시설 포함)
2. 경기장 시설계획과 공인을 필요로 하는 경기장은 경기단체의 경기장 시설 설계에 대한 의견서
3. 직접 사용되는 소요예산 및 확보 방법

4. 선수단의 숙소(장애인 편의시설 포함)
 5. 기타 대회 유치와 관련된 사항
- ② 개·폐회식 경기장이 소재하는 주 개최지는 인구 규모, 숙소 및 그 지역의 기반시설 등을 구체적으로 명기하여 제출하여야 한다.
- ③ 본회는 종합사업계획서에 명시된 경기운영, 숙소 운영 및 경기장 시설 등에 대하여 현지 방문 실사에 의한 예비심사를 하여야 한다.
- ④ 개최 시·군은 전라남도장애인생활체육대회 준비에 관한 전반적인 사항을 수시로 본회와 협의하여 결정하여야 하며, 본회의 승인조건과 대회에 관한 제 규정을 준수하여야 한다.

제4장 대회추진위원회

제16조(설치) 전남장애인생활체육대회를 준비하기 위하여 개최 시·군은 전라남도 장애인생활체육대회 추진위원회 (이하“추진위원회”라 한다)를 설치하여야 한다.

제17조(구성 시기) 추진위원회는 대회 개최 4개월 이전에 구성하여 본회에 승인을 받아야 한다.

제18조(임원) 추진위원회는 다음의 임원을 포함하여 구성한다. <개정 2018.12.13.>

- | | |
|----------|-----|
| 1. 위 원 장 | 1인 |
| 2. 부위원장 | 약간인 |
| 3. 위 원 | 약간인 |
| 4. 간 사 | 1인 |

제19조(임원의 선출방법) 위원장은 개최지의 시·군자치 단체장이 되며, 부위원장은 개최지 장애인체육 관련 임원 1인 이상을 포함하여, 위원장이 임명한다. 다만, 부득이한 사정이 있다고 인정될 때에는 본회의 승인을 받아 별도로 임원을 선출할 수 있다.

제20조(권고사항) 추진위원회는 기본 목적을 수행하기 위해 일반적으로 요구되는 구성 내용은 다음과 같다.

- ① 일반 행정

1. 본부의 운영과 서비스
2. 예산 통제 등을 포함함 재무사항
- ② 대회 관리
 1. 각 경기종목의 원활한 대회 운영을 위한 제반시설 완비
 2. 각 경기종목의 요구사항에 부합할 수 있는 경기장 조성 및 사용
 3. 대회 기간 필요한 경기장 보수
- ③ 의전
 1. 환영연, 개회식과 폐회식(시상 포함)
 2. 영접서비스의 계획과 시행
 3. 초청장 제작·발송
- ④ 홍보
 1. 신문, 방송, 잡지, 인터넷, 현수막, 각종 회보 등의 홍보활동
 2. 기념품, 유니폼 및 개최 시·군에 대한 총괄적인 디자인 장식 등
- ⑤ 마케팅과 후원
 1. 스폰서, 기부금, 각종 기금 조성 활동 등
- ⑥ 기타 사항
 1. 모든 참가자들을 위한 숙박시설
 2. 모든 행사장에 의료서비스 준비
 3. 도장애인생활체육대회 관련 인쇄물 제작(종합안내서, 팸플릿, 결과보고서 등)
 4. 필요한 모든 깃발 제작

제21조(해산) 추진위원회는 전라남도장애인생활체육대회 준비기간과 대회 기간 중 임원으로 계속 활동하며 대회 종료 후 이를 해산한다.

제5장 대회 참가

제22조(참가신청) 시·군별 대표로 선발된 선수 및 단체는 대회 참가요강에 의거 소정 기일 내에 시·군체육회 담당 또는 해당 시·군 담당공무원이 본회 소정양식의 참가신청서를 본회에 제출하여야 한다.

제23조(대회 참가) 전남장애인생활체육대회는 각 시·군이 신청한 단체가 참가하며

전라남도장애인생활체육대회 참가요강의 적용을 받는다. <개정 2019. 5. 30.>

- 제24조(참가요강)** ① 전남장애인생활체육대회의 일반사항, 시상, 참가자격, 경기 종목별 참가는 본회가 별도로 정한 참가요강에 의한다.
- ② 전남장애인생활체육대회 참가요강 변경사항 등은 본회 생활체육위원회 심의를 거쳐 결정한다.

- 제25조(경기방법)** ① 전남장애인생활체육대회의 경기는 장애인과 비장애인이 함께하는 어울림대회로 한다. <개정 2018. 12. 13.>
- ② 전남장애인생활체육대회의 모든 경기는 단체전으로 진행한다.
- <신설 2020. 2. 25.>

제6장 경기종목

제26조(경기종목) 전남장애인생활체육대회의 경기종목은 정식, 화합, 체험종목으로 나눈다.

- 제27조(종목의 구분)** ① 정식종목은 본회 경기단체로 가입되어있는 종목 중 선정한다.
- ② 화합종목은 본회가 보급·발전이 필요하다고 인정하는 종목으로 선정한다.
- ③ 체험종목은 본회가 개최지와 협의하여 지정·운영할 수 있다.

제28조(중복 출전) 정식, 화합, 체험종목은 동일한 선수가 중복 출전할 수 있으며 참가요강으로 따로 정한다.

제29조(경기종목 채택 및 취소) ① (종목 채택) 경기종목, 종별 채택 및 취소는 전남장애인생활체육대회 위원회의 심의를 거쳐 결정한다. 단, 아래 각호의 기준에 부합하여야 한다.

1. 참가 선수 : 최소 7개 시·군 이상의 선수로 구성하여야 한다.

2. 경기요원 : 경기진행을 위한 경기요원(심판 등)을 확보하여야 한다.
 3. 경기규칙 : 종목특성에 맞는 경기규칙, 경기 운영방법을 제시하여야 한다.
- ②(종목 취소)전라남도장애인생활체육대회 종목으로 이미 선정된 종목이라도 ①항의 기준에 부합되지 않을 경우 취소할 수 있다.

제7장 경기운영 및 경기장

제30조(경기운영) 전남장애인생활체육대회의 모든 경기는 종목별 경기단체의 경기규칙에 의하되, 본회의 대회 경기운영 내규에 따라 운영한다.

제31조(경기운영방법) 전남장애인생활체육대회 경기종목의 경기방법은 해당 종목별 경기단체의 경기방법에 의하며, 시·군 참가인원에 따라 토너먼트경기 및 리그전 형식으로 종목별 경기기술위원회가 심의하고 최종 본회와 협의 후 결정한다.

제32조(일정 및 대진추첨) ① 종목별 경기일정은 각 종목별경기단체와 협의하여 본회가 결정한다.

② 대진은 각 시·군 대표자 입회하에 추첨으로 결정한다. 다만, 특별한 사유가 있을 때에는 본회가 결정한다.

제33조(경기 심판) ① 경기진행에 있어 이의가 있을 때에는 당해 경기를 담당한 주심이 이를 처리한다.

② 주심의 판결에 대한 소청은 해당 경기종목의 심판부장이 이를 처리한다.

제34조(경기장 배정 및 사용승인) ① 추진위원회는 전남장애인생활체육대회 경기종목 경기장을 배정함에 있어 개최 시·군내 체육시설을 최대한 배정하여야 하며 부득이 개최 시·군 이외 타 시·군 시설을 사용하고자 할 경우 대회개최 3월 전까지 해당 시·군 체육시설관리 주체와 협의한 후 시설사용에 관한 사항을 본회로 제출, 승인을 받아야 한다.

② 공인을 필요로 하는 경기장은 경기단체, 전라남도장애인체육회와 협의하여야 한다.

제35조(경기장 편의시설) 추진위원회는 해당 경기종목의 경기단체의 종목에 맞는 장애인

편의시설을 갖춘 경기장을 준비하여야 하며, 경기장 안전관리에 최선을 다하여야 한다.

제36조(시설 및 경기 용기구 등) 추진위원회는 본회 및 경기단체의 경기시설 및 경기 용기구를 제공하여야 한다.

제37조(경기장 출입 신분증) ① 참가 시·군 담당자는 경기장 질서 확립을 위하여 임원 및 선수의 경기장 출입 신분증을 자체 제작한다.

② 추진위원회는 대회준비 관계자 및 자원봉사자에 대하여 경기장 출입 신분증을 별도로 발급한다.

제8장 시상

제38조(시상구분) 전남장애인생활체육대회의 시상은 다음과 같이 구분하여 시상한다.

- ① 각 종목별 시상(정식, 화합)
- ② 종합 시상(화합상, 응원상, 질서상, 으뜸상, 우수종목 경기단체상)
- ③ 기타 위원회에서 별도로 정한 상 <개정 2019. 5. 30.>

제39조(시상방법) ① 전남장애인생활체육대회 시상방법은 다음과 같다.

- 1. 각 종목별 시상 : 1 ~ 3위 상장과 상배를 각각 수여한다.
- 2. 종합 시상(화합상, 응원상, 질서상, 으뜸상, 우수종목 경기단체상)은 상장 및 상배를 수여한다.
- 3. 경기 성적에 따른 집계는 각 종목별 경기단체에서 하고 상장, 상배 외 부상을 지급할 수 있으며, 그 방법과 내용은 개최지와 전라남도장애인체육회에서 협의 하여 결정한다. <개정 2019. 5. 30.>

제40(심사방법) 시상에 따른 심사방법은 별도로 정한다. <개정2018. 12. 13.>

제9장 개 · 폐회식

제41조(초청) ① 개·폐회식 초청범위 및 초청식 운영은 별도의 내규에 의한다.

② 개회식 초청은 본회 회장 및 개최지 추진위원장 공동명의로 한다.

제42조(개·폐회식 일정) ① 개회식 일정은 본회에 사전 승인을 받아야 한다.

② 폐회식은 전남장애인생활체육대회 최종일 경기 종료 후에 거행함을 원칙으로 한다.

제43조(개회식 구성 및 운영) ① 개회식은 식전행사, 공식행사로 구성한다.

② 개회식의 식전 공식행사는 추진위원회가 개최지의 실정에 맞게 구성한다.

③ 개회식과 관련된 모든 행사는 본회와 개최 시·군이 같이 진행한다.

제44조(개·폐회식 운영계획) ① 추진위원회는 개·폐회식 운영에 관한 기본계획을 전남장애인생활체육대회 개최 3개월 전까지, 세부 행사계획은 2월 전까지 본회에 제출하여 승인을 받아야 하며 최종 개·폐회식 운영계획은 본회의 개·폐회식 운영요령에 의한다.

② 추진위원회가 개·폐회식 행사를 직접 하지 아니하고 행사업체로 하여금 행사를 대행 하고자 할 경우 본회와 사전 협의하여 승인을 받아야 한다.

제45조(개·폐회식 공식행사의 식순) 개·폐회식 공식행사의 식순은 다음과 같다.

(개회식 식순)

- 선수도열
- 귀빈입장
- 개식통보
- 국민의례
- 개회선언
- 환 영 사
- 대 회 사
- 축 사
- 선수·심판대표 선서
- 선수단 퇴장

(폐회식 식순)

- 개식통보
- 국민의례
- 성적발표
- 부분별 시상
- 폐 회 사
- 대회기 전달
- 환송사
- 폐회선언

〈개정 2018. 12. 13.〉

제46조(개·폐회식 사용음악) ① 추진위원회는 개·폐회식 공개행사 시에 필요한 공식 음악을 직접 연주 또는 녹음 음악으로 제공하여야 한다.

② 애국가, 국기에 대한 경례곡 및 묵념곡은 관계법규에 따른다.

③ 귀빈 입장 시의 음악, 팡파르 음악은 본회와 사전 협의하여 사용하여야 한다.

제47조(도열대형) ① 각종 표지판은 추진위원회가 제공하여야 하며 관중들이 쉽게 알아볼 수 있는 재질과 규격을 갖추어야 한다.

② 시·군표지판에 해당 시·군명을 기재하여야 한다.

③ 도열대형은 차기 개최지가 첫 번째 이후 가, 나, 다순 마지막에 개최 시·군 선수단 및 심판단 순으로 한다. 다만, 선수단 정열 대형을 감안하여 필요에 따라 본회가 이를 조정할 수 있다.

제48조(국민의례) ① 국민의례는 관계법규에 의한다.

② 태극기 게양대는 주경기장 본부석 정면에 장식판 상판 기준 5m 이상으로 설계하여야 한다.

제49조(개회선언) ① 전남장애인생활체육대회 개회선언은 본회 부회장이 한다.

② “2000전남장애인생활체육대회 개최를 선언합니다.”가 끝남과 동시에 팡파르 음악을 연주하여야 한다. <개정 2019. 5. 30.>

제50조(환영사) 환영사는 개최지 시·군 자치단체장이 한다.

제51조(대회사) 대회사는 대회장이 한다.

제52조(선수·심판대표 선서) 선수 및 심판대표는 참가 선수와 심판을 대표하여 다음과 같이 대회장에 대하여 선서하여야 한다.

<선 수>

선 서

2000전라남도장애인생활체육대회에 참가한 선수 일동은 대회 규정을 준수하여 정정당당히 경기에 임할 것을 선서합니다. <개정 2019. 5. 30.>

선수대표 000

<심 판>
선 서

본인은 모든 심판을 대표하여 체육인의 정신으로 경기규칙에 따라 공정하게 직무를 수행할 것을 선서합니다.

심판대표 ○○○

제53조(폐회식 운영) ① 폐회식은 주경기장에서 최종 경기가 종료된 직후 거행하여야 한다.

② 시상은 시상 운영요령에 의한다.

③ 폐회선언은 다음과 같이 본회 부회장이 한다.

2000 전라남도장애인생활체육대회 폐회를 선언합니다. <개정 2019. 5. 30.>

부 칙 <2017.2.23.>

제1조(시행일) 이 규정은 이사회에서 의결한 날부터 시행한다.

부 칙 <2018.2.8.>

제1조(시행일) 이 규정은 이사회에서 의결한 날부터 시행한다.

부 칙 <2018.12.13.>

제1조(시행일) 이 규정은 이사회에서 의결한 날부터 시행한다.

부 칙 <2019.5.30.>

제1조(시행일) 이 규정은 이사회에서 의결한 날부터 시행한다.

부 칙 <2019.12.26.>

제1조(시행일) 이 규정은 이사회에서 의결한 날부터 시행한다.

부 칙 <2020.2.25.>

제1조(시행일) 이 규정은 이사회에서 의결한 날부터 시행한다.

[illegible]

[illegible]

[illegible]

[illegible]